ほうじん「むさしの」第35巻第5号（通巻第366号）平成20年6月5日発行（毎月5日発行）

No. 366

ほうじん むさしの

6
2008 june 月号

MUSASHINO HOUJINKAI

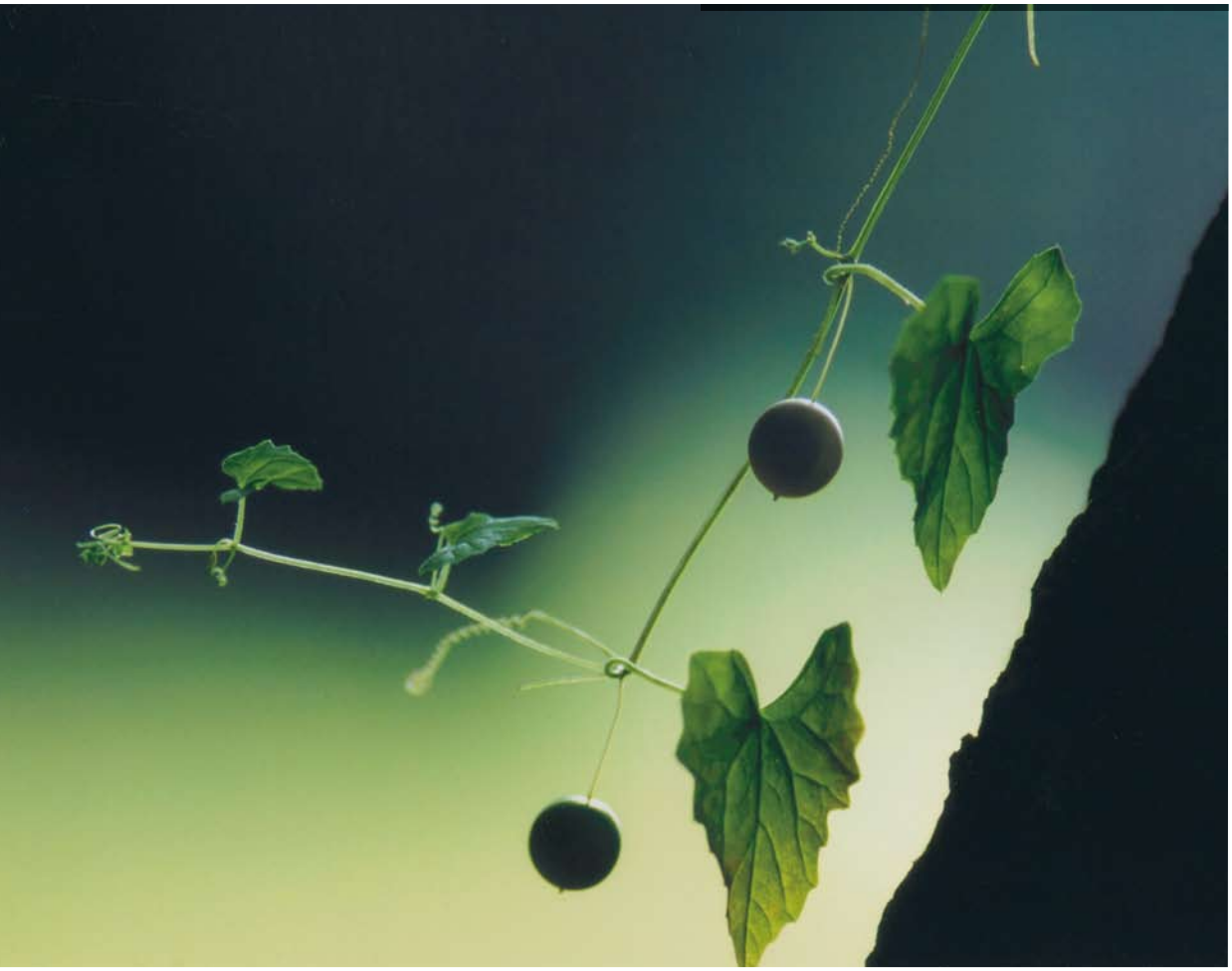

神代植物公園（調布市）

■ 第50回 夏期経営者講座のお知らせ
8月26日㈫～27日㈬「湯本富士屋ホテル」

● 新シリーズ「ドクター高松の生活習慣病」連続講座

● 「税務よくある相談Q&A」

● 好評連載「我が社のホープ」 劇団「ふるさときゃらばん」 牧野 ゆかさん
「リレーエッセイ」 武蔵野中央支部 松野 栄子さん
「体想談義」 吉祥寺南支部 村越 政治さん
「私の歩いてきた道」 吉祥寺北第一支部 小美濃銀徳さん

社団法人 武蔵野法人会
武蔵野市・三鷹市・小金井市
HP http://www.musashinohojinkai.or.jp

ほうじん
むさしの No.366 もくじ
武蔵野法人会ホームページ・アドレス http://www.musashinohojinkai.or.jp

2008年 6月号
June

第50回 夏期経営者講座のお知らせ …… 1
武蔵野法人会15支部 定例総会要覧 …… 2
都税事務所からのお知らせ …… 4
活動報告／吉祥寺北第二支部／不動産賃貸経営部会 …… 5
女性部会／三鷹第五支部／三鷹中央支部
小金井4支部合同／三鷹第三支部

【新連載】
ドクター髙松の生活習慣病（第1回） …… 10
高松メディカルクリニック三鷹健診センター 髙松院長

【連載】
まちかど情報 …… 11
四市施設が利用できます
「税務よくある相談Q&A」（その30） …… 12
「我が社のホープ」（その49） …… 13
小金井西支部 劇団「ふるさときゃらばん」 牧野ゆかさん
「リレーエッセイ」（第49走者） …… 14
武蔵野中央支部 松野栄子さん
「体想談義」（141回） …… 15
吉祥寺南支部 村越政治さん（聞き手：中村靖之介）
「私の歩いてきた道」（その20の½） …… 16
吉祥寺北第一支部 小美濃銀徳さん

相談室 …… 表3
6月の行事予定表 …… 表3

題字：星野哲郎氏（小金井北第一支部）

表紙絵提供 田中千恵さんのプロフィール

東京海上日動代理店（三鷹中央支部）勤務
団塊世代・青森県出身・練馬区在住
雑誌編集記者を経て、S56年東京海上代理店に。
写真は、6年程前キャノンEOSのカメラを購入したのがキッカケで、EOS学園に学び
プロ写真家、三輪 董先生に指導を受けている。

表紙写真 神代植物公園（調布市） 田中 千恵

前日の嵐の余波で強風・悪天候の中（36枚中35枚が全滅の中・たった1枚だけ）まるで奇跡が起こったかの様にあたりが静まりかえった一瞬……思わずシャッターを切った一枚。

第50回　夏期経営者講座

この夏は箱根湯本で、チャージ&リフレッシュ！

◆期　　間：8月26日（火）～ 27日（水）

◆会　　場：「湯本富士屋ホテル」
〒250-0311
神奈川県足柄下郡箱根町湯本256-1
TEL.0460-85-6111

◆定　　員：200名（定員になり次第締切ります）

◆申込締切：8月8日必着

参加費（各1名）

◆現地集合・解散される方（1泊3食：講習会費・懇親会費含む）	18,000円
◆直帰バスを利用される方（上記＋バス乗車料含む）	21,000円
◆バスツアーに参加の方（上記＋観光ツアー料金含む）	23,000円
◆ゴルフに参加される方（プレー料金含む）	35,000円

◆スケジュール＆講師プロフィール

※詳しいお問合せは…
武蔵野法人会事務局
☎0422-51-1441
までどうぞ！

8月26日（火）

第1講座

11：00～　受付開始（ホテル「湯本富士屋ホテル」ロビー）
12：00～12：50　昼　食（用意いたします）
13：00～13：10　開講式／会長挨拶

13：10～14：40

演題：**政治・経済**
～情報のウラを読む

講師：読売テレビ・解説委員
芦屋大学客員教授
辛（シン）　坊（ボウ）　治（ジ）　郎（ロウ）氏

1956年生まれ。1980年早稲田大学法学部卒業。読売テレビ放送株式会社入社。
著書「ＴＶメディアの興亡～デジタル革命と多チャンネル時代～」「ふらっとアフガニスタン七泊八日」「あいまいな日本の問題点がスッキリわかる本～辛坊のニュースななめ読み～」

14：40～15：00　休憩

第2講座

15：00～16：30

演題：**心とからだ**

講師：東京大学名誉教授・解剖学者
養（ヨウ）　老（ロウ）　孟（タケ）　司（シ）氏

1937年生まれ。1962年東京大学医学部卒業。1981年東京大学医学部教授に就任。2006年京都国際マンガミュージアム館長就任。
著書「バカの壁」

16：30～16：40　閉講式／副会長挨拶

18：30～20：30　懇親会

8月27日（水）

リフレッシュ・デー

【Ａコース】ゴルフコンペ　（先着　10組・40名）
★スタート：OUT＝5組／IN＝5組（9：27 OUT・IN 同時スタート）
★場所：仙石ゴルフコース

【Ｂコース】バスツアー　（先着80名）
★1日目：三鷹・小金井　9：00発 → ホテル「湯本富士屋ホテル」11：30頃
★2日目：箱根めぐり
ホテル「湯本富士屋ホテル」9：30発→箱根駅伝ミュージアム→箱根芦ノ湖めぐり・遊覧船→箱根レイクホテル・レストランサンレイク→キリンディスティラリー（株）御殿場工場→三鷹17：40頃

【Ｃコース】直帰バス（先着25名）
★1日目：三鷹・小金井　9：00発 → ホテル「湯本富士屋ホテル」　11：30頃
★2日目：ホテル「湯本富士屋ホテル」　9：00発 → 三鷹着　11：30頃

── 会員募集中です（一言あなたのお口添えを）──

武蔵野法人会　全15支部
青年・女性・運輸・不動産賃貸経営・4部会
平成19年度　定例総会要覧

武蔵野法人会15支部の定例総会は、すべて滞りなく終了しました。その要点のみを記載させて頂きます。
なお、その要旨を寄稿された支部については、掲載致しました。

①支部長・部会長名
②実施日・開始時刻
③総会会場
④原案可決・可否
⑤参加者数（委任状を含む）
⑥来賓（事務局を除く）
⑦記念講演・研修会講師
⑧演題

吉祥寺北第一支部

①荒井　伸吉
②平成20年4月9日
午後6時～8時45分
③吉祥寺第一ホテル
④可決
⑤63名（委任状493名）
⑥武蔵野税務署
福住副署長
⑦武蔵野税務署
福住副署長
⑧交際費課税について

吉祥寺北第二支部

①高橋　佳幹
②平成20年4月16日
午後6時～6時40分
③武蔵野法人会大会議室
④可決
⑤35名（委任状96名）
⑥武蔵野税務署
中嶋統括国税調査官
法人会
鈴木副会長
⑦横河電機㈱
吉田義人氏
⑧チャレンジスピリッツ

吉祥寺南支部

①五十嵐　保
②平成20年4月9日
午後5時分～6時
③東急イン
④可決
⑤40名（委任状268名）
⑥武蔵野税務署
高濟統括国税調査官
法人会
鈴木副会長
大同生命保険㈱
武蔵野営業所　藤井所長
⑦真言宗豊山派
集議大僧正　安養寺三十一
世服部賢昌師
⑧吉祥寺村発祥秘譚

武蔵野中央支部

①榎本　勝治
②平成20年4月7日
午後5時30分～8時30分
③関前コミュニティセンター
④可決
⑤26名（委任状96名）
⑥武蔵野税務署
田名部統括国税調査官
法人会
鈴木副会長
大同生命保険㈱
武蔵野営業所　藤井所長
㈱イトーゴルフガーデン
伊藤平司相談役

境支部

①金子　武文
②平成20年4月14日
午後6時～8時
③多摩信用金庫　境支店
④可決
⑤34名（委任状116名）
⑥武蔵野税務署
高濟統括国税調査官
牛米審理担当上席

三鷹中央支部

①牛窪　繁
②平成20年4月17日
午後6時～7時
③三鷹商工会館
④可決
⑤27名（委任状111名）
⑥武蔵野税務署
中嶋統括国税調査官
牛米審理担当上席
大同生命保険㈱
武蔵野営業所　藤井所長
⑦武蔵野税務署
牛米審理担当上席
⑧交際費課税について

三鷹第一支部

①岡　正典
②平成20年4月10日
午後6時～6時30分
③三鷹産業プラザ
④可決
⑤33名（委任状64名）
⑥武蔵野税務署
法人会
鈴木副会長

阿部統括国税調査官
⑦杵築神社
宮司　窪田隆榮氏
⑧神道と祓いについて

三鷹第二支部

①石田　勝美
②平成20年4月4日
午後6時～9時
③三鷹商工会館
④可決
⑤30名（委任状86名）
⑥武蔵野税務署
中嶋統括国税調査官
牛米審理担当上席
法人会
高橋副会長
大同生命保険㈱
武蔵野営業所　藤井所長
⑦武蔵野税務署
牛米審理担当上席
⑧交際費の課税について

三鷹第三支部

①小山　雅巳
②平成20年4月18日
午後5時～8時
③吉祥寺第一ホテル
④可決
⑤37名（委任状134名）
⑥武蔵野税務署
阿部統括国税調査官
牛米審理担当上席
法人会
高橋副会長
⑦落語家
蝶花楼　馬楽氏
⑧古典落語

三鷹第四支部

①木口　敏幸
②平成20年4月18日
午後3時～5時20分
③三鷹市東野地区公会堂
④可決
⑤27名（委任状135名）
⑥武蔵野税務署
中嶋統括国税調査官
牛米審理担当上席
大同生命保険㈱
武蔵野営業所　藤井所長
⑦武蔵野区検察庁
小島統括検務官
⑧裁判員制度について～もしあなたが選ばれたら

三鷹第五支部

①中野　信一
②平成20年4月10日
午後6時15分～9時
③吉祥寺第一ホテル　7階
④可決
⑤33名（委任状121名）
⑥武蔵野税務署
中嶋統括国税調査官
大同生命保険㈱
武蔵野営業所　藤井所長
法人会
高橋副会長
⑦武蔵野税務署
中嶋統括国税調査官
⑧e－Taxについて

小金井南支部

①伊藤　隆文
②平成20年4月17日
午後4時～5時
③小金井市商工会館2F
④可決
⑤12名（委任状106名）
⑥武蔵野税務署
高濟統括国税調査官

小金井西支部

①石黒　秀男
②平成20年4月17日
午後4時～5時
③小金井市商工会館2階大会議室
④可決
⑤22名（委任状95名）
⑥武蔵野税務署
高濟統括国税調査官
二野審理担当上席

小金井北第一支部

①村越　政雄
②平成20年4月17日
午後4時～5時
③多摩信用金庫　小金井支店
④可決
⑤16名（委任状90名）

小金井北第二支部

①堀　俊正
②平成20年4月17日
午後3時～4時
③レストラン葦3階会議室
④可決
⑤14名（委任状71名）
⑥武蔵野税務署
阿部統括国税調査官
二野審理担当上席

青年部会

①藤橋　清治
②平成20年4月16日
午後6時～6時30分
③吉祥寺東急イン
④可決
⑤27名（委任状21名）
⑥武蔵野税務署
福住副署長
梅原統括国税調査官
牛米審理担当上席

女性部会

①中尾　淳子
②平成20年4月4日
午後2時～4時
③武蔵野法人大会議室
④可決
⑤76名（委任状22名）
⑥武蔵野税務署
福住副署長

── 会員募集中です（一言あなたのお口添えを）──

梅原統括国税調査官
牛米審理担当上席
⑦武蔵野税務署
福住副署長
⑧税の話をしよう！

運輸部会

①清本　秋男
②平成20年4月14日
午後6時～6時30分
③武蔵野法人会大会議室
④可決
⑤17名（委任状9名）
⑥武蔵野税務署
阿部統括国税調査官
二野審理担当上席

不動産賃貸経営部会

①藤野　和雄
②平成20年4月7日
午後4時～5時
③吉祥寺第一ホテル
④可決
⑤44名（委任状15名）
⑥武蔵野税務署
高濟統括国税調査官
⑦株式会社　リクルート
米倉　薫　氏
⑧データから見る最新賃貸住宅市況

東京都主税局からのお知らせ

「還付金詐欺」にご注意ください

主税局や税務署員を装い、医療費や税金などの還付金があると言葉巧みにだまして、携帯電話から指定した電話番号にかけるよう指示し、金融機関のＡＴＭ（現金自動預払機）を操作させ、多額の金額を振り込ませようとする「還付金詐欺」が都内でも多発しています。（実際に被害が発生しています。）

主税局では、還付金をお渡しするために、職員が電話で新たに口座番号や預金残高を聞き出したり、金融機関等のATMの操作を求めることは絶対にありません。

ＡＴＭの操作を求められたら、還付金詐欺だと疑ってください。

不審に感じた場合は、相手の氏名、所属する部署名を確認のうえ、指定された電話番号にはかけずに、立川都税事務所総務課相談広報担当（042 － 523 － 3171（代））または主税局総務部総務課相談広報係（03 － 5388 － 2924）までご連絡ください。

【お問い合わせ先】

立川都税事務所総務課相談広報担当（042－523－3171（代））または
主税局総務部総務課相談広報係（03－5388－2924）

委員会・部会・支部会活動報告

2008（平成20）年4月

1．吉祥寺北第二支部　チャレンジスピリッツで横河電機ラグビーチームを優勝へ …… p.5
2．不動産賃貸経営部会　人口・世帯数共に上昇傾向が続く東京都の賃貸住宅市況 …… p.6
3．女性部会　法人会全国女性フォーラム東京大会の報告 …… p.7
4．三鷹第五支部　家族のような三鷹第五支部の総会は、今年も大成功 …… p.8
5．三鷹中央支部　交際費は、何と3兆6,800億円 …… p.9
6．小金井４支部合同　恒例の小金井4支部合同懇親会 …… p.9
7．三鷹第三支部　新支部長のもと、新たなスタート …… p.10

総会・研修会　吉祥寺北第二支部

チャレンジスピリッツで横河電機ラグビーチームを優勝へ

4月16日、総会と研修会を開催。講演は日本人初のプロリーグのラガーマンとしてフランスで活躍、横河ラグビーチームをトップリーグへ昇格させた横河電機株式会社勤務の吉田義人氏による「チャレンジスピリッツ」でした。

昨年、当支部会員の横河電機ラグビーチームは全勝優勝を果たし、遂にトップリーグに昇格した。リーグの末席常連であったチームを短期間で実力派のチームに変身させた立役者が本日の講師、吉田義人氏である。

現在は、CSR推進本部・社会貢献室長という肩書きであるが、花園の常連、名門秋田工業で一年からレギュラーとしてチームを優勝に導き、明治大学主将時代には、早明決勝戦で逆転トライを決めた、「あの吉田選手！」である。

19歳で日本代表、世界選抜メンバーにも選ばれ、ラグビー名門の会社から引く手あまたのなか、伊勢丹を選んだ人生。ノンプロとしてラグビー漬けの毎日を選べただろうに、新宿店の女性服売場での販売業務終了後、夜間練習をしてのチーム作り。その後チーム解散を余儀なくされ、多方面からのコーチ・監督の依頼を断ってのフランスプロリーグで日本人初のプロ選手としての活躍を果たされた。

自分を崖っぷちに立たせ、常に全力で戦ってきた吉田氏の「本物である事、本流を歩む事、本筋を掴む事」という座右の銘（恩師、明大北島監督）の言葉の重みが十分に伝わった。久し振りに「チャレンジスピリッツ」という熱い想いを感じとれた30分であった。

今回の講演は中島総務委員の御尽力により、講師にお招きできました。また続きが聴きたいという要望も多く、次回は是非、皆さんも！

（広報委員　小渕隆雄）

── 会員募集中です（一言あなたのお口添えを）──

総会・研修会　不動産賃貸経営部会

人口・世帯数共に上昇傾向が続く 東京都の賃貸住宅市況

4月7日（月）吉祥寺第一ホテルにおいて総会と研修会が開催されました。研修会での講演は、㈱リクルート賃貸営業部の米倉薫氏による「データから見る最新賃貸住宅市況」でした。

賃貸業界を取り巻く環境

総会は、来賓として武蔵野税務署から高濟（たかすみ）第三統括官に出席をいただき、冒頭に藤野部会長から、「不動産賃貸経営部会が発足し早いもので10年目の節目を迎えましたが、今後とも益々の発展と飛躍が出来ますよう部会員の皆様と力をあわせていきましょう。」と挨拶のあと、提出された議案は全て承認され滞りなく閉会した。出席32社、委任状提出が25社であった。

休憩を挟んだ後の研修会では、「データから見る最新賃貸住宅市況」と題してリクルート社の米倉薫氏に講演をいただいた。

賃貸業界を取り巻く環境について、2007年の東京都内における住宅着工件数は18万戸から13万戸台に急減、貸家・分譲物件の供給ともに25％以上の減少となっており、2008年もさらに減少すると思われる。

価格・専有面積の動向については、価格は上昇しており、平均面積は緩やかに下落、もしくは横ばいの状態だ。地価の上昇や資材価格の高騰を反映して、総額を抑えるため面積は圧縮傾向となっている。

そして賃貸住宅の動向だが、東京都の賃貸物件の平均賃料は横ばいが続くが、4DK等大型タイプは、下落傾向となっていることが報告された。

賃貸需要の見通し

続いて説明は需要面に及んだ。日本の総人口は2005年にピークに達したあと減少に転じるが、世帯数は2015年まで上昇が続くので賃貸需要は期待できる。東京都に限れば人口のピークは、2015年に1300万人を超え、世帯数は2020年に605万世帯に達すると予測される。まだしばらくは、人口・世帯数共に上昇傾向が続くと見られている。これは、都心部及び臨海部を中心とした再開発等により、都心回帰が以前よりも容易となり近県からの大幅な転入者増となっている。

一方、核家族化、少子化の影響で大型ファミリータイプ市場の減少や、学生マーケットの縮小化は避けられない。逆に今後増加する小数世帯・シルバー世帯への対応や、急激に増加する外国人マーケットへの対応も視野に入れていく必要がありそうだ。

講演はこの他に入居者からのアンケートを基にした「部屋探しの重視条件、部屋探し検討のきっかけ、今後賃貸住宅に望む条件」など貸主側として興味深い話が続き出席者も熱心に聞き入っていた。

研修会終了後、講師を交え懇親会が開催され、新規加入会員の紹介など和やかなうちに閉会した。

（広報委員　森　正太郎）

全国女性フォーラム　女性部会

法人会 全国女性フォーラム東京大会の報告

4月10日（木）、グランドプリンスホテル新高輪で開催された女性フォーラムの第三回大会は、社会貢献活動の事例発表、女優の岸恵子さんの記念講演など実り多い内容でした。

第一部は社会貢献活動の事例発表

あいにくの雨模様でしたが、日本全国から2000人弱の法人会女性会員が品川のグランドプリンスホテル新高輪、国際パミールに集合、私共武蔵野法人会女性部会役員も参加、研修を受けました。当日は、朝一番でJR中央線立川駅で火災発生、8時から16時頃まで不通となり、私共は慌てましたが、全員時間に遅れることなく集合いたしました。青梅法人会の方々は欠席となられた由、忘れられない東京大会となりました。

このたびの大会では中尾女性部会長が、東法連女性部会連絡協議会副会長としてのお役と共に、事例発表の総括を担われ、また大澤智恵子会員が事例発表者となられるので、私共も誇りに思うとともに、緊張して会場に入りました。

大会日程は第一部が社会貢献活動の事例発表を二つの分科会に分け、第一分科会は租税教育について、第二分科会はCO^2削減の取組について会場を分けて行われました。

私共は、第一分科会に入場、租税教育を学びました。武蔵野法人会女性部会として、全員で培ってきた親子租税教室について、大澤さんが事例発表をなさり、内容も話され方も大変立派なものでした。分科会最後を中尾部会長が総括としてまとめられましたが、それは第一分科会を一段と充実したものになさった事とここに報告申し上げます。神田法人会の作文とスピーチ教育、武蔵府中法人会音楽コンクールも学ぶこと多く、今後の参考になりました。

魅了された、女優の岸恵子さんの記念講演

第二部は記念講演、講師は女優の岸恵子さん。お題は「私の人生ア・ラ・カルト」でした。壇に上がられたお姿は遠目とは言え、40代と見まがうばかり、スラリとのびた御足にほっそりとしたお身体。女優さんはこうでなくてはいけないのでしょう。少しかすれた美声で語られるお話は、会場中を魅了しました。24歳でフランス人のシャンピ監督と結婚、フランスに渡り、異国で異文化の中での生活は小説よりも面白く、楽しく、そして厳しく、悲しいものでした。

第三部として式典が厳かに行われました。全国法人会総連合会長安西邦夫氏の挨拶、来賓の方々の祝辞は、女性の力をしっかりと認めて下さっている気持ちが伝わり、全法連、東法連の女性部会の方々は、自分たちの活動が認められていると納得されたことと思います。

来年の全国女性フォーラムは石川県金沢市で開催されることとなりました。東京大会の大会宣言を最後にここに記して、法人会全国女性フォーラムの報告を終了いたします。

大会宣言「美しい地球を！　希望ある未来を！　守るのは女性のやさしさ。」　**（広報委員　倉田征子）**

── 会員募集中です（一言あなたのお口添えを）──

総会　三鷹第五支部

家族のような三鷹第五支部の総会は、今年も大成功

4月10日、吉祥寺第一ホテルで行われた総会は多数の参加があり、各議案は満場一致で採択されました。会場の料理は美味しく豊富で、支部会全体が家族のように楽しい集会となりました。

新入会員の新しい風を期待

総会終了後、武蔵野税務署中嶋第五統括官様により楽しい税務署裏話、e－Taxについて等ご講演頂きました。ありがとうございました。

懇親会は中野支部長挨拶に始まり、中山産業中山様の乾杯のご発声をいただき、なごやかに始まりました。

総会当日は、あいにく女性部会の全国女性フォーラムと重なり、栗田広報委員長、篠崎さんと三鷹第五支部の〝太陽〟が御欠席となり残念でしたが、新入会員4社が出席してご挨拶されました。若い方が多く、三鷹第五支部に新しい風が吹く予感がありました。どんどん新しい風を吹かせてください。期待しています。

三鷹第五支部はボーリング大会、旅行など、一つの家族として数多くの企画をしており、新会員の皆様が法人会に加入してよかった！　と実感してくださるよう役員は力を合わせて頑張ります。

料理に満足

総会の成功は何と言っても〝料理〟です。特に役員に女性の多い三鷹第五支部、すべて料理にかけておりました。交渉舞台は御大、栗田広報委員長、満面の笑顔でしっかりチェック篠崎さん、そして会員歴浅いにもかかわらずちょっと態度の大きい私が交渉に伺いました。この三人を一人で応対してくださった第一ホテル香川さん、本当にありがとうございました。次から次へとデザートの追加が搬入され、これ以上の満足はありませんでした。またご転勤された遊川総支配人には格別の御配慮をいただきました。でもあまり美味のデザートが多く、またちょっとだけ太ってしまいました。残念！

総会で実感したこと、それは三鷹第五支部は本当に中野支部長を中心にした〝家族〟だということです。経営環境、生活環境が著しく若くなる最近、三鷹第五支部はとにかく明るく元気に、たまにはグチったり、情報を交換しあい、武蔵野法人会の元気印として、今年も頑張っていきたいと思います。

新人会員の皆様、今年の総会は「前進座」、「め組」に負けない？旅芸人一座の座長、副座長が欠席でいつもより多少静かでした。来年はもっと賑やかで楽しいはず。またお会いしましょう。

（広報委員　伊藤さとみ）

総会・研修会　三鷹中央支部

交際費は、何と3兆6800億円

4月17日（木）定刻、海野顧問の司会で支部総会が開催され、議案は承認されました。続いての研修講習会は牛米審理担当上席調査官による「交際費課税について」でした。

支部総会は、議案は原案通りに承認されました。参加者22名、委任状111名です。

牛窪支部長から「支部創設20周年にあたり、成人式を迎えられたことは大変喜ばしいことであり、本部役員としても5名の方々が活躍されています。今後とも会員の協力のもと、更なる繁栄をめざしましょう」と力強い挨拶がありました。

ひきつづき来賓の武蔵野税務署の中嶋統括国政調査官からは、支部の活発な活動が武蔵野法人会の活性化を支えていること、e－Taxの積極的な導入について、例えばインターネットで趣味を楽しみながら慣れるのも良いのではないかとお話をいただきました。

第2部の研修講習会は牛米審理担当上席調査官による「交際費課税について」で、レジメに沿って租税特別措置法についてお話しされました。関心をひいたのは平成18年度の交際費が3兆6800億円とのこと。想像がつきますか？　1日当たり100億円です。これだとどうでしょうか？　ちなみに中小企業の交際費のうち1兆7900億円が経費として控除されたそうです。

また、一人当たり5000円以下で会議費として認められるには、領収書に相手方の氏名、人数、その関係等の記載が必要になるそうです。会場からは、額を1万円くらいにしてほしいなァー、と言う声が上がりました。

そのあとの懇親会では、法人会高橋副会長のご祝辞をいただきました。会員の親交を深める楽しいひと時となりました。

（広報委員　服部玲子）

総会・研修会　小金井4支部合同

恒例の小金井4支部合同懇親会

4月17日、小金井商工会議所において恒例の4支部合同懇親会が開催され、各支部長の紹介と会員間の親睦が図られました。参加者は70人でした。

各所で行われた支部総会のあと、恒例の4支部合同懇親会が小金井市商工会議所で開催されました。小金井市長稲葉孝彦様、衆議院議員　土屋正忠様、武蔵野法人会会長　梅根憲生様をはじめ多くの御来賓の皆様、そして4支部の会員、総勢70名の参加者で盛大に行うことができました。4支部の支部長の紹介、そして会員相互の親睦が図られ、有意義な会となりました。

4支部の支部長は

小金井南支部　伊藤　隆文
小金井西支部　石黒　秀男
小金井北第一支部　村越　政雄
小金井北第二支部　堀　俊正

平成20年度は小金井北第2支部が幹事支部となります。

4支部合同行事は

4月　4支部合同懇親会
6月　4支部合同ゴルフコンペ
10月　市民祭りに参加
10月　4支部合同研修会
11月　玉川上水落葉回収作戦
12月　4支部合同忘年会
2月　4支部合同ボーリング大会

その他、5回の正副支部長会が予定されています。

（広報委員　三笠俊彦）

── 会員募集中です（一言あなたのお口添えを）──

総会・研修会　三鷹第三支部

新支部長のもと、新たなスタート

4月18日（金）、吉祥寺第一ホテルで総会と研修会を開催し、議案審議の全てが承認されました。研修会では蝶花楼馬楽師匠の落語で大いに笑い、楽しみました。

天候不良で遅れての開始ながら、会場は満席。来賓として武蔵野税務署より阿部正博統括官と牛米正樹上席、本部より高橋甲子夫担当副会長に御出席いただいた。

石井副支部長の進行で、板橋廣美支部長の挨拶は「今日は嵐のような天候のなか、大勢の皆様にお集まりいただき有難うございます。」に始まり、昨年10月に金沢美術工芸大学の教授として職務することになり、支部長を退任することのお詫びを兼ねた。第5号までの議案事項はすべて異議なしで可決。

研修会は、人間国宝「柳家小さん」のお弟子さん蝶花楼馬楽師匠の古典落語。噺の内容は聞き手によって変えるとのこと。30分間、笑いの渦でした。続く懇親会は場内に3月16日に行った陶芸教室の作品が展示され、和やかに進行して高橋甲子夫副会長の三本締めで終了。

［小山雅巳 新支部長　抱負］

地元で仕事に関わりたいと思い十三年前に起業し、同時期に法人会にも入会しました。当支部には本部活動にも尽力されている大先輩が多く在籍されています。私が支部長に適任なのか？と考えましたが、「法人会で得た人のつながりが自身の財産になっている」と思い承諾致しました。私は私なりに出来ることは積極的に取り組み、諸先輩方の培ってきた伝統を継承しバイタリティーをもって支部活動をやっていきたいと思います。

（広報委員　吉田政利）

ドクター高松の
生活習慣病
連続講座 全10回

第1回　「生活習慣病」と「成人病」

悪しき生活習慣が発病に深く関与

以前は「成人病」だったが……

今号より「生活習慣病」をテーマに10回連載させて頂くことになりました。紙面に限りがあるので、解りやすくも要点を絞り込んだ解説にしたいと思います。また、最後に私見を交えその本質に迫ってみます。

早速ですが「生活習慣病」とは運動、食事、飲酒、休養、喫煙等の悪しき生活習慣がその発病に深く関与した病気の総称です。代表的なものとして糖尿病、高血圧、高脂血症、脳卒中、虚血性心疾患、慢性閉塞性肺疾患等があります。これらの病気は成人以後に発病することが多かったため、以前は「成人病」と呼ばれていました。ところが昨今、未成年者でも成人病が珍しくなくなり、成人病という表現が不適切になったため「生活習慣病」と改められました。

なりやすい方も努力で克服

最近、子供の肥満、体力不足が広く喧伝されています。いずれ、未成年者の心筋梗塞、脳卒中も珍しくなくなるかもしれません。しかし、生活習慣病は悪しき生活習慣のない方にも発病します。たとえば痩身で下戸な上、菜食主義にも関わらず高脂血症や糖尿病になった方も。実はほとんどの病気にいえることですが、病気は生まれ持った遺伝的体質と出生後の生活習慣や環境、その両者の合算として発病します。よって、きわめて健康的な生活を送っても生活習慣病の遺伝子が極めて強ければ発病するし、逆に、多少それらの遺伝子を持っていても良い生活習慣であれば発病しないわけです。つまり、生活習慣病になりやすい多少の素質なら自身の努力で克服できるというわけです。

協力　高松メディカルクリニック三鷹健診センター

◎「生活習慣病」を知る新シリーズ。「ドクター高松の生活習慣病」全10回スタート!!

この夏は高原の風を感じませんか

四市の施設が利用できます

武蔵野市・三鷹市・小金井市・西東京市でつくる四市行政連絡協議会は、各市の宿泊施設を相互利用できるようにしています。他市の魅力的な施設を利用して、この夏はさわやかな高原の風を感じませんか。

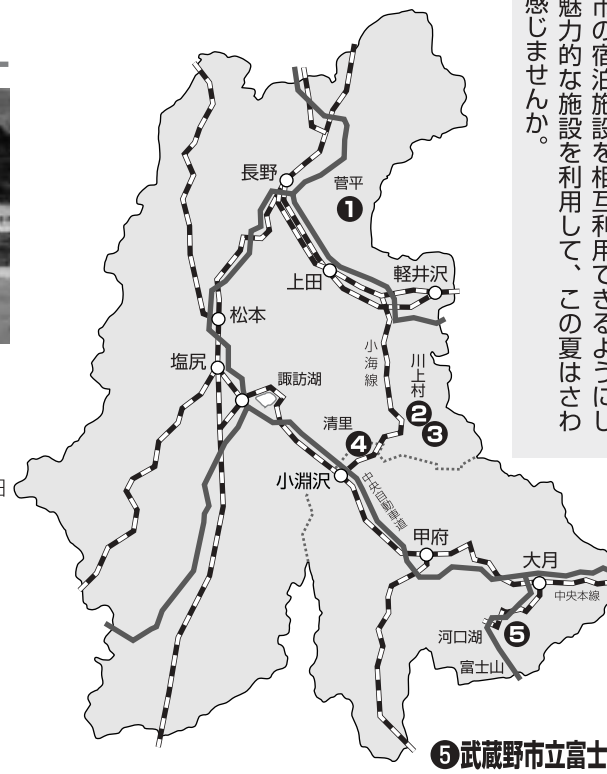

❶西東京市菅平少年自然の家

所 在 地　長野県上田市菅平高原1223−4516
利用料金　大人4,900円（１泊２食付）ほか
申込方法　利用希望日の１か月前の同日から７日前までに申し込み
申　　込　同自然の家（☎0268−74−2277）へ。

❷三鷹市川上郷自然の村

所 在 地　長野県南佐久郡川上村大字原591−362
利用料金　大人4,100円、小学生2,750円〜（1泊2食付）
申込方法　利用月の2か月前の20日から3日前までに申し込み
申　　込　同自然の村（☎0267−97−3206 FAX 0267−97−3207）へ。

❸武蔵野市立自然の村

所在地等　長野県南佐久郡川上村大字川端下547−1（☎0267−99−2400）
利用料金　大人600円、小・中学生400円（食事代別）
申込方法　利用希望日の２か月前の同日から７日前までに申し込み
そ の 他　利用期間は、４月下旬から11月の第１週までおよび11月以降の第2・４土曜日となります。
申　　込　（財）武蔵野市スポーツ振興事業団野外活動センター（☎0422−54−4540）へ。

❹小金井市立清里山荘

所在地等　山梨県北杜市高根町清里字念場原3545−1（☎0551−48−4649）
利用料金　大人1,500円、子ども700円（食事代別）
そ の 他　申込時に食事の予約を行い、利用料・食事料金は現地でお支払いください。
申　　込　直接、清里山荘（☎0120−484−647 FAX 0551−48−4646、http://koganei-kiyosato.com）へ。

❺武蔵野市立富士高原ファミリーロッジ

所 在 地　山梨県富士吉田市上吉田4565
利用料金　大人600円、小・中学生400円（食事代別）
申込方法　利用希望日の2か月前の同日から7日前までに申し込み
申　　込　同ロッジ（☎0555−22−4471）へ。

参考　小金井市「広報こがねい」

◎「まちかど情報」コーナを新設しました。各市の情報・お知らせ・報告を掲載していきます。投稿歓迎です。（広報委員会）

税務よくある相談Q&A その30

税務よくある相談係

法人税編

特殊支配同族会社の業務主宰役員給与の損金不算入制度②

（前号つづき）

別表14(1)及び別表14(1)付表の記載の仕方について説明します。

―― 解　説 ――

3「基準期間直前事業年度等の調整繰越欠損金額の計算」の記載の仕方

① 前年にすでに別表14(1)を記載していた場合には、前期5の①の金額を12の②へ前期14の③、15の③、8の①―8の②の金額を「基準期間直前三年間調整所得金額」13①、14①、15①を記入し、順次控除して16②の金額を計算します。

基準期間直前三年間調整所得金額

調整欠損金額（前期の（5の①））①	基準期間前三年前事業年度等の調整所得金額	基準期間前二年前事業年度等の調整所得金額	基準期間直前事業年度等の調整所得金額	調整繰越欠損金額
②	13	14	15	16
	円（前期の（14の②））円	（前期の（15の②））円	調整のための計算（8の②）円	
③				
円	（13の②）と（25000）のうち少ない金額	（14の③）と（25000）のうち少ない金額	（15の③）と（25000）のうち少ない金額	円
基準法人税額計算年金額 ②	18,650,000		（0）（②－（14＋15））円	18,650,000
繰越欠損金調整所得金額 ③ ① ②				

4「Ⅱ基準期間がある場合等の適用除外の判定」の記載の仕方

① 「基準期間の開始の日」15は当期前3年以内に開始した事業年度のうち一番古い事業年度の開始の日を記入します。

② 説例の場合は、平成16年4月1日からになるので、基準期間内の月数の合計を16に記入します

③ 17、18は、別表14(1)付表より計算し転記します。

④ 21、22は20が、1、600万円を超え3、000万円以下の場合に記入します。

⑤ 22が、50％以下の場合は、適用除外となります。

ここで、「特殊支配同族会社の業務主宰役員給与の損金不算入額」の計算となります。50％を超えた場合には、引き続き計算を行います。

Ⅱ　基準期間がある場合等の適用除外の判定

基準期間がある場合の適用除外の判定	基準期間開始の日	15	16・4・1	基準期間がない場合の適用除外の判定	当期利益又は当期欠損の額（別表四「1の①」又は別表四の「付表「1の①」）	23	円
	基準期間内事業年度等の月数	16	36		所得加算額	24	
	前三年事業年度等の所得金額の計算 調整所得金額又は調整欠損金額（別表十四（二）付表「4の②－5の②」）	17	88,650,000 円		所得減算額	25	
	適用欠損金額の調整控除額（別表十四（二）付表「6の②」）	18	28,500,000		調整控除未済欠損金額（別表七「1」と「2」又は別表七の「付表「2」）	26	
	差引計（17－18）（マイナスの場合は0）	19	60,150,000		当期に支給した業務主宰役員給与額	27	円
	前一年基準所得金額 19×12/16	20	20,050,000		同上の年換算額（27×12/当期の月数）	28	
	前二年業務主宰役員平均給与額（別表十四（一）付表「3の②」）×12/16	21	11,000,000		業務主宰役員給与調整後の所得の金額又は欠損金額（20・21・28の1部）	29	
	前三年基準所得金額に占める前三年業務主宰役員平均給与額の割合（21/20）	22	54.8 %		当年度基準所得金額（29×12/当期の月数）	30	
					当年度基準所得金額に占める当期業務主宰役員給与額の割合（28/30）	31	%

5「Ⅲ業務主宰役員給与の損金不算入額の計算」の記載の仕方

① 当期に支給した業務主宰役員給与額のうち法人税の規定で損金不算入とされた金額を控除した給与の金額を「当期に支給した業務主宰役員給与額」32に記入します。

② 35の金額に応じて「損金不算入額の計算」38から43各欄の対応する金額を算出します。

説例では、11、000、000円ですので、43の「(35)が1、000万円を超える場合」43に記入します。

220万円＋（1、100万円－1、000万円）×5％で計算し220万円＋5万円（100万円×5％）＝225万円となります。

③ 43で計算した金額を36に記入し、当期の月数に応じた金額が役員給与の損金不算入額となり37を記入します。

④ 37で計算した金額を別表4の加算欄「役員給与の損金不算入額」8に記入し、「社外流出」とします。

以上で「特殊支配同族会社の業務主宰役員給与の損金不算入額」の計算は終了です。

Ⅲ　業務主宰役員給与の損金不算入額の計算

当期に支給した業務主宰役員給与額	32	外 11,000,000 円	損金不算入額の計算	(35)が65万円以下である場合 (35)	38	円
当期の業務主宰役員であった期間の月数	33	12		(35)が65万円を超え180万円以下である場合 (35×40％（65万円に満たない場合は、65万円））	39	
合計対象給与額	34	円		(35)が180万円を超え360万円以下である場合 72万円＋（(35)－180万円）×30％	40	
年換算業務主宰役員給与額等 (32＋34)×12/33	35	11,000,000		(35)が360万円を超え660万円以下である場合 126万円＋（(35)－360万円）×20％	41	
年換算業務主宰役員給与額等に係る損金不算入額（(36)からの金額）	36	2,250,000		(35)が660万円を超え1,000万円以下である場合 186万円＋（(35)－660万円）×10％	42	
損金不算入額 (36×(35)/12) 又は (36×(35)/12－30/(35＋(36)))	37	2,250,000		(35)が1,000万円を超える場合 220万円＋（(35)－1,000万円）×5％	43	2,250,000

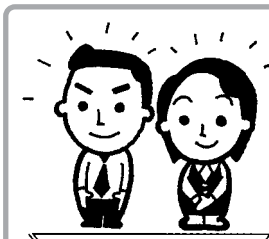

我が社のホープ

その49

（小金井西支部）
劇団「ふるさときゃらばん」

牧野（まきの）　ゆか さん

愛知県豊橋市出身
親元を離れて、小金井市で一人暮らし
26歳
趣味は音楽とダンス

わくわく気分でお祭りのように盛り上がるミュージカル公演

劇団の若手女優から希望して裏方の制作に回り、上演まで地域を巻き込んで準備を進める牧野ゆかさんを紹介します。

愛知万博の市民出演者から劇団員へ

劇団「ふるさときゃらばん」による「雲たか山の鬼」（武蔵野市民文化会館で5月18日公演）は、武蔵野法人会が後援団体なのでこれからご覧になられる方も多いと思います。

劇団は全国を回り、現代のリアルな問題をテーマにした劇を上演しています。制作部員は上演前に何度も公演の地に足を運んで多くの人たちと意見を交わし、創作スタッフに伝えて内容を練り上げていきます。

牧野ゆかさんは武蔵野地区を担当する制作部の団員です。今回の公演のために走り回り、法人会にも「各支部の懇親会に出席して、チケットの購入も含めて応援していただきました」と感謝を込めて話します。

入団以来女優として舞台に立ってきましたが、今年の2月から制作部を希望しました。音楽大学出身でダンスの素養もあり、2005年の愛知万博で団員と一緒に舞台に立つ市民出演者を募ったときに選ばれ、それが縁で翌年入団し、役者として伸び盛りで期待されていた牧野さんが「制作」に変わることを、何人もの人が止めたそうです。

公演には人々を繋ぐ力があると実感

制作を希望したきっかけは、ふるさと豊橋市の公演で宣伝や準備を中学の同級生たちに頼んだところ、皆が集まって思いがけない盛り上がりとなったことでした。

「ミュージカル公演が、皆が集まるきっかけを作ってくれた」と喜ばれ、劇団が去ったあとも集まりが続いているそうです。同じ地域に住んでいても、皆ばらばらで暮らしていますが、芝居の公演には人々を繋ぐ力があると実感したそうです。

公演当日は、昼までに劇団員総出で舞台を組み立て、昼食後は情報報告会となります。このとき制作担当者は上演する土地でのこれまでの経緯と思いを役者にぶつけます。これを牧野さんは「役者に魂を入れ込む」と表現しました。演じる側だったときには、緊張と引き締まる思いがしたそうです。

これから、制作としてお会いする方たちからも「話をして元気を貰った」と言われるような「人にパワーを与える人になりたい。そのために自分を磨きたい」と語る牧野さんは、可憐な外見の中にバイタリティを秘めた女性でした。（談）

劇団「ふるさときゃらばん」
■ホームページ
http://www.furucara.com/
■連絡先
03-5389-7761

◎ 連載『我が社のホープ』は、若手社員の仕事に対する思いを紹介するコーナーです。対象年齢20～30歳代。
自薦他薦お待ちしております。（広報委員会）

リレーエッセイ
第49走者

良いことも悪いことも3倍ある人生

松野　栄子
（武蔵野中央支部）

過去の全ては現在、未来につながる

「ありがとう」という言葉を25、000回言うと神様からご褒美があるらしい、ということを聞き、何でもやってみないと気がすまない私は5日間で〝ありがとう〟を25、000回唱えてみた。車の中で、お風呂場で、一人になれるときをみつけては「ありがとう」と。一体どんなご褒美があるのかと期待しつつ。

するとどうだろう、人生の折り返し地点を少し過ぎた今までの人生の中で、自分に関わってきた人たちのことが走馬灯のように思い起こされ、どれだけ多くの人たちの力のよって自分の人生が成り立っているかが見えてきたのである。良いことも悪いことも、今まで起きたことは全て現在、そして未来につながっているのだと。

ある時、前世・未来が見えるという人に言われたことがある。「あなたには人の3倍良いことがあるけど、人の3倍苦しいこともある」と。結局プラス、マイナス、0か…。そんなことを思いつつ、涙が溢れたのである。

障害を持つ次女が、これからの方向を示してくれる

8年前、2人目の娘を出産した。そのことによって私の人生はガラッと変わったと思う。

1、686gで産まれて5日目に、その子は成功率数%という難しい手術に成功した。横隔膜ヘルニアといって横隔膜に穴が開いていたために、お腹の臓器（大腸・小腸・胃・脾臓）が穴を通じて肺を押しつぶした状態で産まれてきたのである。

「オギャー」と泣いた瞬間に呼吸困難に陥った。未熟児のため心臓に2ヶ所穴が開いていて、肺は押しつぶされている。「肺炎になったら命取り」と言われ、「どんな後遺症がでるかわからない」と宣告された。

難聴に左手足麻痺、etc…、耳を疑ったが全て現実として受けとめた。幸いなことに本人は飛んだり跳ねたりして、現在いたって元気でいる。昨年、聾学校に通うことになり、手話も覚えだした。それに伴い、私も手話講習に通いだす。指文字だけでもなかなか指が動かない。これを覚えていれば、歳とった時のリハビリに役立つと思った。

そんな中で、障害者が仕事を持つことがいかに厳しいか、の現実を知ることとなる。私はいたたまれなくなった。なんとかできないものだろうか。今私は健康と環境を改善する仕事をしている。そこで、この自分の仕事を活かせないだろうかと考え、この4月から私は、市民農業大学に通いだした。農業を1から学び、迫り来る食料危機に備えると共に、温室の中で安心・安全な作物をつくり、障害者や高齢者の方にものびのびと仕事をしていただきたいと思う。

何とも不思議なものである。私がそう考え行動したとき、大規模な農地でハウス栽培を考えている方たちと出会うのである。そしてそこは、障害者と高齢者を雇用していくというプロジェクトだったのである。

「ありがとう」の答えが見えてきた。

次回は小野山武男さんにバトンタッチです。

◎ 連載『リレーエッセイ』は、リレー式に随筆をお願いするコーナーです。いつかはあなたのところにも……。（広報委員会）

MY HEALTHY LIFE 141

私流の体想談義

村越 政治 氏

しからば行って聞きやしょう

株式会社　群設計事務所　所長
〒180-0005
武蔵野市御殿山1－6－1
TEL　0422－72－3601
FAX　0422－72－3603
NPO法人LED代表
むさしの住まいの情報館代表世話役
吉祥寺南支部
昭和15年1月3日生まれ

中村靖之介
吉祥寺南支部
劇団前進座 俳優

吉祥寺南口再開発で頭脳をフル回転

―お元気そうで…

村越　はい、お蔭様で大変元気です

―その元は？

村越　健康のことはあまり意識して考えたことがないのですがね。強いて申しますと仕事大好き人間だからかな。

―結構なことですね

村越　もともと私は建築の仕事が好きで始めましたがもう少し経営的な仕事を選んでいたら今頃は左うちわで右扇風機、後ろからクーラーだったかも…（笑）冗談抜きで本当の話ですよ（笑）

―分かってます（笑）

村越　生まれが暮れの26日で役所の都合で正月3日になった…昔はいい加減だったからね。だから人間がめでたくなったんですよ（笑）

―大変おおらかなお話で楽しいですよ（笑）

村越　健康で元気なのは贅沢なものが食べられない時代に育って…その中で仕事に生きる目標を持ってきましたからそれが健康の大元だと思います。体質的に尿酸値が高く血圧も上が130台ですが下が高い。下が高いのも高血圧なんだそうですね…そんなに高くないんだけれども今の基準では高くなっちまう。

―でも、気にされない？

作庭家　平井氏と共に（吉祥寺伊勢丹　吉祥空園soraにて）

村越　はい。今のところ悪いのは口から上…（頭脳も含めて）

―参りました（笑）

村越　今目標に向かって頭脳をフル回転したいと頑張っています。三鷹駅南口の再開発計画にも参加していますし吉祥寺駅南口のバスロータリーを中心にした再開発計画を目標に掲げています。駅北側に負けないような街づくりをイメージするために脳を大いに働かせています（笑）

―そのイメージとは？

村越　私は単に建築の箱ものを造ることだけを考えるのではなく、ここ吉祥寺には全国的にも有名な井の頭公園があります。そして他の地域にもあまり見られない演劇文化の泉が…伝統のあるものから新しいものまで揃っているではありませんか。

―自然と文化…

村越　これを有意義に利用して歩いて楽しい・使いやすい街にしたい…インターネットの検索でも武蔵野市より吉祥寺の方が通っていますからね。吉祥寺南口を北口と共に全国的に大いに広めなければならないと考えております

―それが村越さんの目標でもあり健康の基…

村越　そうです。頭を一所懸命に使うから元気かも（笑）カラ元気だけれども（笑）文化のほうはそちらにお任せしたいですよ

―はい。承知しました

村越　その為にもお互い頭も体も元気で目標に向かって長生きしましょう（笑）

●靖之介の一口感想●

江戸の花、町火消は明暦の大火（1657）の翌年中橋から京橋迄の23町が火消人足を常雇いしその後、大岡忠相がいろは48組に整備編成した。焼け出された人達は幕府の命で吉祥寺村に移転した。その歴史ある町に深い思いを寄せる村越さん。私は「村越政治池井奏」と命名します。

◎ 連載『私流の体想談義』は、健康をテーマに前進座の中村さんが取材するコーナーです。対象年齢60歳以上。自薦他薦お待ちしております。（広報委員会）

その20の㊤

「小美濃」の跡取りとして成長

吉祥寺北第一支部
小美濃（おみの） 銀徳（かねのり） さん

創業時は番傘と提灯の老舗傘専門店「小美濃」

吉祥寺ＦＦビル（伊勢丹の新館一階）にある、傘専門店「小美濃」代表取締役、小美濃銀徳さんは、武蔵野の旧家小美濃一族に連なる昔ながらの家庭で、跡取りとして育てられました。

昭和5年、公園通りに開店創業

『小美濃』は今年で創業78年になります。初代の父親は、祖父の考えで手に職をつけたほうがよいということで、番傘の製造が盛んだった青梅に奉公に行かされて技術を覚え、昭和5年に独立しました。店は現在の東急デパートの傍でした。

店を始めてみると、番傘には屋号を書かなくちゃいけないんですね。当時は傘をお客様に貸し出したりするのに屋号が目印だったんでしょう。今度は、小石川の提灯屋で2年間書道を習ったそうです。店では番傘よりも提灯のほうが良く売れて、始めは「提灯屋」と言われていたそうです。

創業から数年後の昭和10年に私は生まれました。名前は両方の祖父から1文字ずつ貰って「銀徳（ギントク）」と付けられたのですが、役所の戸籍係りが「本人が小さいうちはギントクでは苦労するだろうから、訓読みのカネノリにしては」と勧めてくれたそうです。

私が小さい頃の吉祥寺は、中央線の線路脇に枕木を立てて柵にしているような、まだ田舎でした。祖母に連れられて大好きな電車を見によく行きました。家の天井に番傘を開いた状態でたくさん吊るしていたのを覚えています。防水のために紙に油が引いてあり、閉じたままではくっつくのを防いでいたんですね。

桜島をバックに

中学校の制帽を被りながら店番

中学生のときは制帽を被ったままで店番をしていました。家では祖父の考えが絶対で、商売の家の子は学校は中学まで、仕事を早く覚えさせて店を継がせる、という方針でした。

その頃、小学校で担任だった女の先生が帰宅途中に近くの弁天湯に寄るためにうちの店に自転車を止めていたんです。親に、私の高校進学についてたずねて「今の時代に中学だけでは」と、定時制高校を進めてくれました。それで都立第五商業高校の定時制に進学することになりました。

学校は国立にあり、帰り道は真っ暗で、ほたるが飛んでいるのかと思ったら「タバコの火だよ」と同級生に教えられたことがあります。定時制は同級生といっても タバコを吸うような大人も混じっていたわけです。学校は楽しかったですね。今でも、二年に一度は集まり、いつも50人くらい参加します。私はあまり丈夫な体ではないのに4年間皆勤で、卒業の時に賞をいただきました。

（次号へつづく）

◎ 連載『私の歩いてきた道』は、人生のベテランの方々にその半生を聞くコーナーです。対象年齢70歳以上。
自薦他薦お待ちしております。　（広報委員会）

● 6月の 行事予定表 ●

日	曜	行　　事
1	日	
2	月	武蔵野地区正副支部長会
		青年部会　役員会
3	火	
4	水	
5	木	女性部会　役員会・研修会
6	金	
7	土	初夏の日帰りバス旅行
8	日	
9	月	
10	火	
11	水	小金井地区正副支部長会
12	木	
13	金	常任理事会・理事会
		三法連青連協　拡大役員会
14	土	
15	日	
16	月	
17	火	三鷹第五支部　ボウリング大会
18	水	新設法人説明会
19	木	
20	金	三法連　総会
21	土	
22	日	
23	月	
24	火	決算法人説明会
		広報常任委員会・委員会
		青年部会　研修会
25	水	
26	木	吉祥寺北第二支部　研修会
27	金	
28	土	
29	日	
30	月	

（2008年4月26日現在）

ほうじん「むさしの」6月号

発行　社団法人　武蔵野法人会

〒180-0006
武蔵野市中町2―11―13（三鷹ビル3階）
TEL. 0422-51-1441㈹ FAX. 0422-55-5544
E-mail : mhoujin@parkcity.ne.jp

武蔵野法人会会員総数=3,954名
加入率=49.9%（2008年4月末現在）

武蔵野法人会に設けられた相談室。無料です。好評です。お気軽にどうぞ！

法人会ならではのネットワークを活かして開設された、《無料相談室》。既に多くの会員の皆さんにご利用頂いております。

経営者の悩みに個人面談で応えます。

税務・法律・経営 相談室

◆税金についてのご相談は…
事務局にご連絡下さい
（税理士　担当）

◆法律についてのご相談は…
毎月第２火曜日
（小林顧問弁護士　担当）

◆経営についてのご相談は…
毎月第４木曜日
（中小企業診断士　担当）

会場　武蔵野法人会館
時間　午後１時～４時

※予約制です。事前に事務局までご連絡ください。

社団法人 武蔵野法人会事務局
〒180-0006　武蔵野市中町2-11-13　三鷹ビル3F
TEL.0422(51)1441/FAX.0422(55)5544

法人会の基本的指針

法人会はよき経営者をめざすものの団体として、会員の積極的な自己啓発を支援し、納税意識の向上と企業経営および社会の健全な発展に貢献します。

《法人会のキャッチフレーズ》

めざします　企業の繁栄と社会への貢献

http://www.musashinohojinkai.or.jp

ほうじん「むさしの」
平成二十年六月五日発行（毎月五日発行）
第三十五巻第五号（通巻第三六六号）
編集責任者／栗田多美子
印　刷／株式会社　文　伸
定価／三〇〇円（会員は年会費に含む）

みんなで築こう明るい未来

従業員の退職金準備に

特定退職金共済制度

制度の特色

- 事業主が毎月一定の掛金を口座振替で払込み、退職金の支給は事業主にかわって当共済会が行うものです。（いわば「確定拠出型」の退職金制度です。）
- 毎月の掛金は税法上、全額損金算入または必要経費として処理できます。
- 掛金は1口1,000円から30口30,000円まで任意（従業員1人当り月額）。

■制度の内容

- 東京都所在の事業所であれば中小企業に限らず、その従業員を加入させることができます（ただし、年齢14歳6ヵ月超70歳6ヵ月以下に限ります）。なお、掛金の払込みは満75歳までとします。
  この制度に加入する場合には、全従業員を加入させなければなりません。ただし、事業主自身、役員（使用人兼務役員を除く）、事業主と生計を一にする親族は加入できません。
- 中小企業退職金共済制度や適格退職年金との重複加入も認められています。

■退職年金による給付金の受け取り

退職給付金を年金（支給期間：5年もしくは10年）として受け取ることもできます。（掛金払込み期間10年、年金月額2万円をともに超えている従業員にのみ適用）

■過去勤務期間通算のおすすめ

この制度に加入する以前の勤務期間を、10年を限度としてさかのぼることができます。（新規加入事業所のみ適用）

※ご加入に際しては所定のパンフレットを必ずごらんください。

委託保険会社　大同生命保険株式会社

お問い合わせ・資料請求は

〈東京都知事認可〉
財団法人 東法連特定退職金共済会　法人会
〒160-0002 東京都新宿区坂町13−4 全法連会館
TEL.(03)3357-1641㈹ FAX.(03)3357-1642